



# 2006년 페더럴 보험회사의 현황

(2006. 4. 1 ~ 2007. 3. 31)

페더럴 인슈어런스 컴퍼니 한국지점

(작성근거: 보험업감독규정 7-44조 의거)



# 목 차

<b>1. 주요경영현황 요약</b>	
1-1. 회사개요 .....	4
1-2. 요약재무정보 .....	4
1-3. 사업실적 .....	5
1-4. 주요 경영효율지표 .....	5
<b>2. 회사의 개황</b>	
2-1. 선언문 .....	6
2-2. 연혁·추이 .....	7
2-3. 자본금 .....	7
2-4. 계약자 배당 .....	7
2-5. 주주배당 .....	7
<b>3. 사업의 내용</b>	
3-1. 경영방침 .....	8
3-2. 조직 .....	9
3-3. 모집조직 현황 .....	10
3-4. 대출금 운용 .....	10
3-5. 유가증권 평가손익 .....	11
3-6. 부동산 보유현황 .....	11
3-7. 보험계약준비금 적립 .....	12
3-8. 보험계약 현황 .....	12
3-9. 재보험 현황 .....	13
3-10. 관련 지표 .....	14
1) 자본적정성	
2) 자산건전성	
3) 수익성	
4) 유동성	
5) 생산성	
6) 기타지표	
3-11. 신용평가등급 .....	14
<b>4. 재무에 관한 사항</b>	



4-1. 재무상황 개요	16
4-2. 외화자산·부채	17
4-3. 대손상각 및 대손충당금	17
4-4. 부실대출 현황	18
4-5. 경영실적 개요	18
4-6. 손익발생원천별 실적	19
4-7. 자산건전성 지표	19
4-8. 유동성 지표	20
4-9. 대차대조표	20
4-10. 손익계산서	22
4-11. 결손금 처리 계산서	23
4-12. 현금흐름표	24
4-13. 주식사항	25
<b>5. 감사인의 의견 등</b>	
5-1. 감사보고서	41
<b>6. 지배구조 및 관계회사 등의 현황</b>	
6-1. 자회사 경영실적	42
6-2. 타금융기관과의 거래내역	42
6-3. 내부통제	42
6-4. 자회사	43
<b>7. 주식에 관한 사항</b>	
7-1. 대주주	43
7-2. 주식 소유 현황	43
<b>8. 임원 및 직원 등에 관한 사항</b>	
8-1. 임원현황	44
8-2. 임직원 현황	44
<b>9. 이해관계자와의 거래 내용</b>	
9-1. 임직원대출잔액	45
9-2. 사외이사 등에 대한 대출 및 기타 거래내역	45



## 10. 기타 필요한 사항

10-1. 기관경고 및 임원 문책사항 .....	45
10-2. 민원발생현황 .....	45
10-3. 이용자편람 .....	46



# 1. 주요 경영현황 요약

## 1-1. 회사 개요

- 2000년 2월 22일 페더럴인슈런스컴퍼니 한국지점 설립 등기
- 대표자 : 조나단 패트릭 도허티

## 1-2. 요약 재무 정보

### 1) 요약 대차대조표

(단위: 백만원)

구 분	2006년도	2005년도	증감액
현, 예금 및 신탁	43,250	38,530	4,720
유가증권	31	34	-3
대출채권	186	216	-30
부동산	-	-	-
고정자산	195	252	-57
기타자산	6,748	6,366	382
자산총계	50,410	45,398	5,012
책임준비금	18,797	17,522	1,275
비상위험준비금	5,838	4,907	931
기타 부채	8,883	10,366	-1,483
부채총계	33,518	32,795	723
자본금	3,000	3,000	0
자본잉여금	-	-	-
이익잉여금	13,892	9,603	4,289
자본조정	-	-	-
자본총계	16,892	12,603	4,289

### 2) 요약 손익계산서

(단위: 백만원)

구 분	2006년도	2005년도	증감액
경과보험료	23,290	22,791	499
발생손해액	6,072	4,238	1,834
장기저축성보험료환급금	-	-	-



순사업비	11,578	11,363	215
장기적립금증가액	-	-	-
배당준비금증가액	-	-	-
비상위험준비금증가액	932	711	221
보험영업이익	4,708	6,479	-1,771
투자영업이익	1,635	1,320	315
영업외/특별이익	-371	-158	-213
법인세차감전순이익	5,972	7,463	-1,491
법인세비용	1,683	2,122	-439
당기순이익	4,289	5,341	-1,052

### 1-3. 사업실적

(단위:건, 백만원)

구 분		2006년도	2005년도	증감액
신계약실적	건수	103,049	74,924	28,125
	금액	53,416,732	11,601,265	41,815,467
보유계약실적	건수	11,881	15,109	-3,228
	금액	4,394,378	4,487,852	-93,474
원수보험료		9,094	10,589	-1,495
원수보험금		2,973	4,942	-1,969
순사업비		11,578	11,363	215

### 1-4. 주요 경영 효율 지표

(단위:%)

구 분	2006년도	2005년도	증감율
손해율	26.07	20.17	5.90
사업비율	48.29	48.99	-0.70
자산운용율	86.23	85.43	0.80
자산수익율	3.47	3.06	1.06
효력상실해약율	-	-	-
계약유지율(13회차/25회차)	-	-	-
민원발생율	-	-	-
신용평가등급(S&P)	AA	AA	
지급여력비율	504.85	397.52	107.33



## 2. 회사의 개황

### 2-1. 선언문

세계 최고의 보험서비스를 자랑하는 저희 회사는 125년 간 축적된 보험 기술과 경험을 한국보험산업에 제공하고 접목함으로써 보험산업과 국가 기간산업 발전에 기여하고 나아가 고객 이익과 복지사회 실현을 추구하고 있습니다.

국민과 기업이 경제적으로 어려웠던 지난 회계연도에도 수입 및 보유보험료가 괄목한 신장을 이룩한 점은 오직 고객제위의 깊은 애정의 발로로 생각하고 항상 깊은 감사를 드리고 있습니다.

앞으로 저희 임직원들은 더욱 열과 성을 다하여 고객제위의 기대에 부응할 것을 약속 드리며 금번 당사의 경영결과를 공시함에 있어서 본인은 본 자료가 관련 법규에 따라 성실하게 작성되었으며, 저희 회사의 경영 전반에 관한 진실한 내용을 담고 있음을 보고 드리는 바입니다.

2007. 6. 30

페더럴 인슈런스 컴퍼니 코리아  
지 사 장 조나단 패트릭 도허티



## 2-2. 연혁 · 추이

1882년 1월	New York에서 해상보험 영업을 개시한 이후, 미국 뉴저지주 워렌시에 본사를 두고, 세계 30여개국에 110여 개의 점포망을 구축하고 있으며, 약10,000여 명의 직원이 있음.
2000년 2월 22일	페더럴인슈런스컴퍼니 한국지점 설립 등기 영문 회사명 : CHUBB GROUP OF INSURANCE COMPANIES FEDERAL INSURANCE COMPANY KOREA
2000년 6월 13일	페더럴인슈런스컴퍼니 한국지점 설립 인가 및 30억원의 영업기금으로 영업개시
2000년 7월 1일	비질런트보험(주) 한국지점으로부터 보험 사업 양수
2000년 9월 21일	비질런트보험(주) 한국지점으로부터 보험 계약 이전
2003년 12월 12일	현재 영업장으로 이전 (무교동 코오롱빌딩 8층)
2006년 9월 1일	현 지사장 조나단 패트릭 도허티 취임

## 2-3. 자본금

(단위 : 백만원)

2005년	2006년	증 감
3,000	3,000	0

## 2-4. 계약자 배당

해당사항없음

## 2-5. 주주 배당

해당사항없음



## 3. 사업의 내용

### 3-1. 경영방침

#### 1) 경영이념

125년의 축적된 보험기법으로 적하보험, 재산보험, 특종보험, 종합보험, 보증보험, 정치적 위험보험, 임원배상책임보험, 기관기계보험, 박물관보험, 방송국보험 등 새 상품을 창출하여 기존 보험시장은 물론 틈새 시장의 개발에 주력하여 안정된 사회를 유지발전 시키는 데 공헌함.

#### 2) 경영방침

최고의 건실한 재무구조로 차별화 된 서비스, 고객만족도 1위를 계속 유지하고 계약자, 대리점, 중개인과 동반자적 관계를 더욱 공고히 함으로써 국제적인 선두 보험회사로서 자긍심을 갖고 복지사회발전에 기여함.



### 3-2. 조직

#### 1) 조직도

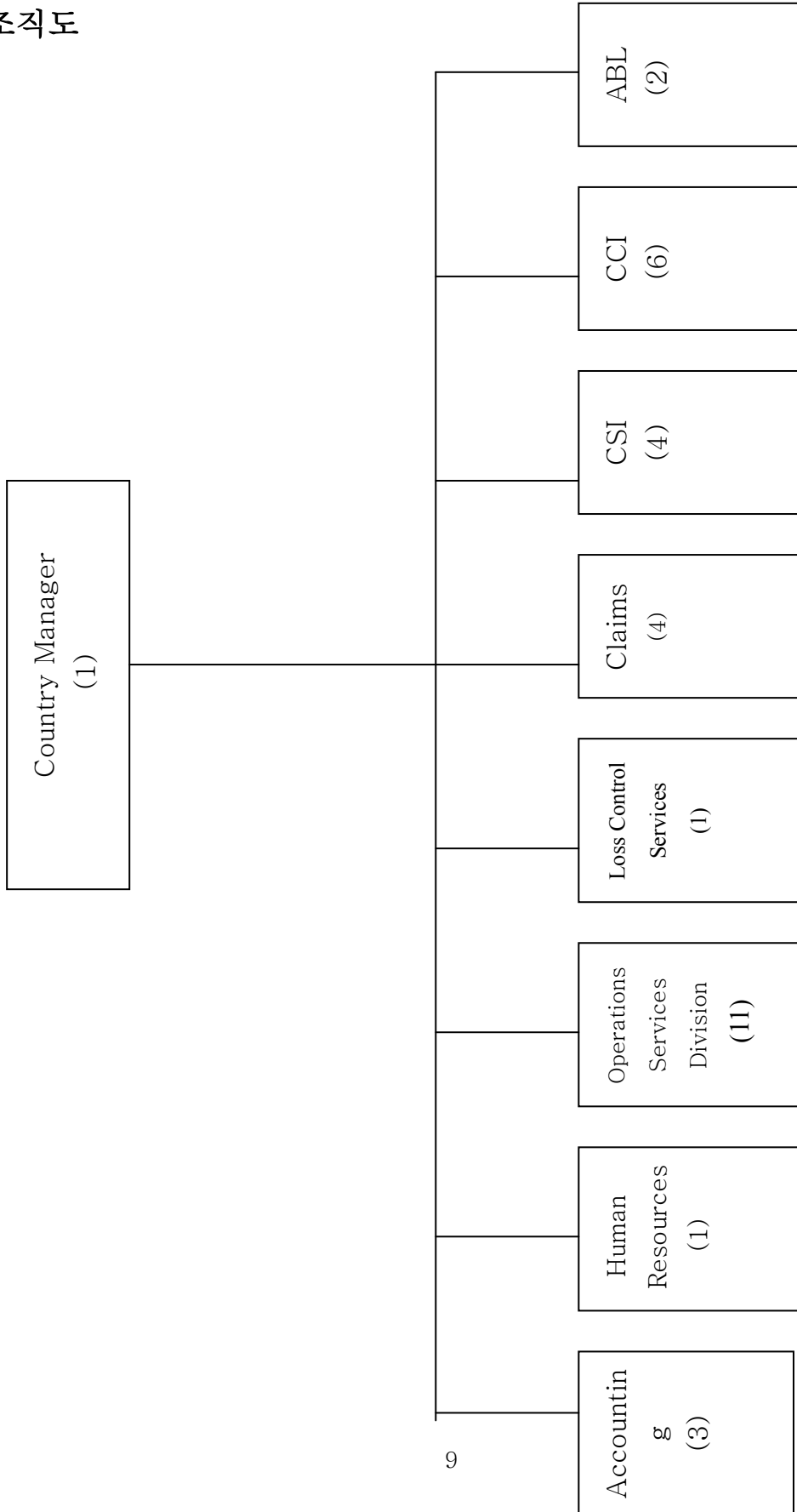



## 2) 영업조직

(2007년 05월 31일 현재)

(단위 : 개)

구분	지점	영업소	기타 사무소	계
국내	1	—	—	1
국외	—	—	—	—
계	1			1

주) 국내의 지점에는 본점이 1개 점포로 포함되어 있음.

### 3-3. 모집조직 현황

(2007년 05월 31일 현재)

(단위 : 명, 개)

구분		FY 2005년도	FY 2006년도
보험설계사		0	0
대리점	개인	52	51
	법인	21	20
	금융기관	1	0
	계	74	71

### 3-4. 대출금 운용

#### 1) 대출금 운용 방침

임직원 주택대출이외에는 현재 자산의 대출운용은 하지 않고 있습니다.

#### 2) 담보별 대출금

(단위 : 백만원, %)

구분	2005년도		2006년도	
	구성비		구성비	



일반 계 정	보 험 약 관 부 동 산 유 가 증 권 기 타				
	담 보 계				
	보 증	219	100.00%	188	100.00%
	신 용				
	소 계	219	100.00%	188	100.00%
특 별 계 정	보 험 약 관 부 동 산 유 가 증 권 기 타				
	담 보 계				
	보 증				
	신 용				
	소 계				
합 계		219	100.00%	188	100.00%

주 1)잔액기준

2)특별계정은 퇴직보험특별계정에 한함.

### 3) 업종별 대출금

해당사항없음

### 3-5. 유가증권 평가손익

해당 사항 없음

### 3-6. 부동산 보유현황

해당 사항 없음



### 3-7. 보험계약준비금 적립

(단위: 백만원)

구 분	2005 년	2006년
1. 책 임 준 비 금	17,522	18,797
보험료 적립금		
지급준비금	8,154	8,745
미경과보험료적립금	9,368	10,052
계약자배당준비금		
계약자이익배당준비금		
재보험료적립금		
(출재보험준비금)		
2. 비 상 위 험 준 비 금	4,907	5,838
합 계	22,429	24,635

### 3-8. 보험계약 현황

(단위: 건, 백만원, %)

구 분	2005년도				2006년도				
	건 수	원수보험료		건 수	원수보험료				
		구성비 (%)	구성비 (%)		구성비 (%)	구성비 (%)			
일 반 계 정	화 재	12	0.08	33	0.31	9	0.08	25	0.27
	해 상	5,243	34.70	2,547	24.05	5,128	43.16	2,559	28.14
	자동차								
	보 증								
	특 중	9,854	65.22	8,009	75.64	6,744	56.76	6,510	71.59



	장 기								
	개인연금								
	일반계정계	15,109	100.00	10,589	100.00	11,881	100.00	9,094	100.00
	특별계정계								
	합 계	15,109	100.00	10,589	100.00	11,881	100.00	9,094	100.00

주) 특별계정은 퇴직보험 특별계정에 한함.

### 3-9. 재보험 현황

#### 1) 국내 재보험거래 현황

(단위: 백만원)

구		분	2005년도	2006년도	전년대비 증감액
국	수	수입보험료	14,967	16,326	1,359
		지급수수료	2,306	2,734	428
		지급보험금	2,963	2,564	-399
		수지차액(A)	9,698	11,028	1,330
내	출	지급보험료			
		수입수수료			
		수입보험금			
		수지차액(B)			
순수지 차액 (A+B)			9,698	11,028	1,330

#### 2) 국외 재보험거래 현황

(단위: 백만원)

구		분	2005년도	2006년도	전년대비 증감액
국	수	수입보험료			
		지급수수료			



외	재	지급보험금			
		수지차액(A)			
	출 재	지급보험료	1,398	1,410	12
		수입수수료	87	65	-22
		수입보험금	20	108	88
		수지차액(B)	-1,291	-1,237	54
	순수지 차액 (A+B)		-1,291	-1,237	54

### 3-10. 관련 지표

(단위 : 백만원, %)

항목 번호	구 분	2005년도	2006년도
1) 자본 적정성	지급여력비율	397.52	504.85
2) 자산 건전성	부실자산비율	5.17	4.43
	위험가중자산비율	24.88	22.80
3) 수익성	손해율	20.17	26.07
	사업비율	48.99	48.29
	운용자산이익율	3.06	3.47
	<b>R O A</b>	12.82	9.38
	<b>R O E</b>	73.53	34.04
4) 유 동 성	유 동 성 비 율	2,059	2,094
	현금수지차비율	34.15	28.03
5) 생 산 성	임직원당거수원수보험료	283	160
	모집인당거수원수보험료	-	-
	대리점당거수원수보험료	130	126



6) 기타 지표	퇴직급여충당금 비율	100%	100%
----------	------------	------	------

### 3-11. 신용평가등급

변동상황	Standard & Poor' s		Moody' s		A. M. Best' s	
	장 기	단 기	장 기	단 기	장 기	단 기
2005. 3. 9		AA		Aa2		A++
2003. 5. 31		AA		Aa1		A++
2001. 11. 08		AA+		-		-



## 4. 재무에 관한 사항

### 4-1. 개요

#### 1) 일반계정

(단위: 백만원,%)

구분		2005년도		2006년도	
			구성비 (%)		구성비 (%)
자     산	현금 및 예치금	38,530	84.87	43,250	85.79
	단기매매증권	0	0.00	0	0.00
	만기보유증권	35	0.07	32	0.06
	대출채권	217	0.47	186	0.37
	고정자산	252	0.56	195	0.39
	기타자산	6,363	14.03	6,747	13.39
	자산총계	45,398	100.00	50,410	100.00
부    채	책임준비금	17,522	38.60	18,797	37.29
	계약자지분조정	0	0.00	0	0.00
	비상위험준비금	4,907	10.81	5,838	11.58
	기타부채	10,366	22.83	8,883	17.62
	부채총계	32,795	72.24	33,518	66.49
자본	자본총계	12,603	27.76	16,892	33.51
	부채 및 자본총계	45,398	100.00	50,410	100.00

주 1) 잔액기준

2) 퇴직보험특별계정 자산 · 부채 포함

3) 특별계정

해당사항없음

4) 기타사항

해당사항없음



## 4-2. 외화자산·부채

### 1) 형태별 현황

해당 사항 없음

### 2) 국가별 주요자산운용 현황

해당 사항 없음

### 3) 포지션 현황

해당 사항 없음

## 4-3. 대손상각 및 대손충당금

### 1) 대손충당금 내역

(단위 : 백만원)

구 분	2005년도	2006년도
대 손 충 당 금	266	242
일 반 계 정	266	242
국 내 분	266	242
국 외 분		
특 별 계 정		
대 손 상 각 액	39	-
일 반 계 정	39	-
국 내 분	39	-
국 외 분		
특 별 계 정		



주) 특별계정은 퇴직보험특별계정에 한함.

## 2) 대출금 등의 상각액

해당사항 없음

## 4-4. 부실대출 현황

### 1) 부실대출 현황

해당 사항 없음

### 2) 거액 부실대출 현황

해당 사항 없음

### 3) 신규발생 법정관리업체 등의 현황

해당 사항 없음

## 4-5. 경영실적 개요

(단위 : 백만원)

구 분	2005 년	2006년
원 수 보 험 료	10,589	9,094
원 수 보 험 금	4,943	2,974
순 사 업 비	11,363	11,578
장 기 환 급 금	-	-
총 자 산	45,398	50,411
보험계약준비금	22,429	24,635
당 기 순 손 익	5,341	4,290



#### 4-6. 손익발생원천별 실적

(단위 : 백만원)

구 분		2005년도	2006년도	증 감
보험 부문	보험영업손익	3,871	6,232	2,361
	( 보험수익 )	( 24,595 )	( 25,384 )	( 789 )
	( 보험비용 )	( 20,724 )	( 19,152 )	( -1,572 )
투자 부문	투자영업손익	1,142	1,635	493
	( 투자영업수익 )	( 1,320 )	( 1,635 )	( 315 )
	( 투자영업비용 )	( 178 )	( 0 )	( -178 )
책임준비금전입액 (Δ)		-3,319	591	3,910
비상위험준비금전입액 (Δ)		711	931	220
영 업 손 익		7,621	6,345	-1,276
기타 부문	기타손익	-158	-372	-214
	( 기타수익 )	( 317 )	( 121 )	( -196 )
	( 기타비용 )	( 475 )	( 493 )	( 18 )
특별 계정 부문	특별계정손익	-	-	-
	( 특별계정수익 )			
	( 특별계정비용 )			
경 상 손 익		7,463	5,973	-1,490
특 별 이 익		-	-	-
특 별 손 실		-	-	-
법 인 세 비 용		2,123	1,683	-440
당 기 순 손 익		5,340	4,290	-1,050

※ 특별계정은 퇴직보험특별계정임.

#### 4-7. 자산건전성 지표

(단위 : %)

구분	2005년도	2006년도
부실자산비율	5.17	4.43
위험가중자산비율	24.88	22.80



#### 4-8. 유동성 지표

(단위 : %)

구분	2005년도	2006년도
유동성비율	2,059	2,094
현금수지차비율	34.15	28.03

#### 4-9. 대차대조표

제 7 기 2007년 3월 31일 현재

제 6 기 2006년 3월 31일 현재

(단위 : 원)

과목	제 7 (당) 기	제 6 (전) 기
자 산		
I. 현금 및 예치금<주석 3,6,14>	43,250,982,862	38,530,211,924
1. 현금과 예금	43,250,982,862	38,530,211,924
II. 만기보유증권<주석 4,6>	31,910,000	34,775,000
1. 국공채	31,910,000	34,775,000
III. 대출채권<주석 5>	186,448,306	216,932,214
1. 지급보증대출금	187,857,235	218,571,500
대손충당금	(-)1,408,929	(-)1,639,286
IV. 고정자산<주석 6>	195,310,705	252,957,882
1. 유형자산	117,928,412	124,592,337
2. 무형자산	77,382,293	128,365,545
V. 기타자산	6,746,057,794	6,362,744,460
1. 보험미수금<주석 5,7>	3,863,482,360	3,824,963,021
대손충당금	(-)240,599,880	(-)264,076,275
2. 미수금<주석 5>	36,893,728	26,601,817
대손충당금	(-)113,809	(-)133,009
3. 보증금	1,318,716,127	1,334,200,180
4. 미수수익	430,277,111	127,571,577
5. 선급비용	58,108,036	58,513,904
6. 구상채권 <주석 8>	164,381,717	292,325,913
7. 이연법인세자산<주석 20>	1,095,918,722	956,059,159



8. 그밖의기타자산	18,993,682	6,718,173
자 산 총 계	50,410,709,667	45,397,621,480
부 채		
I. 책임준비금<주식 9,15>	24,635,392,111	17,522,172,643
1. 지급준비금	8,745,315,650	8,154,073,241
2. 미경과보험료적립금	10,051,692,133	9,368,099,402
II. 비상위험준비금<주식 9>	5,838,384,328	4,906,854,815
III. 기타부채	8,882,869,575	10,366,131,583
1. 보험미지급금<주식 5,11>	240,846,815	2,225,682,940
2. 미지급금	18,885,783	-
3. 미지급비용<주식 15>	521,956,178	427,256,135
4. 퇴직급여충당금<주식 12> 국민연금전환금	833,170,542 (-)9,213,400	820,465,285 (-)9,213,400
5. 가수보험료	103,169,359	173,202,602
6. 가수금	-	368,257
7. 예수금	140,412,140	113,512,761
8. 미지급법인세	790,969,359	1,580,549,169
9. 본지점계정대<주식 13,14>	6,110,976,833	5,004,227,068
10. 그밖의기타부채	131,695,966	30,080,766
부 채 총 계	33,518,261,686	32,795,159,041
자 본		
I. 자본금 <주식 16>	3,000,000,000	3,000,000,000
1. 영업기금	3,000,000,000	3,000,000,000
II . 이익잉여금	13,892,447,981	9,602,462,439
1. 처분전이익잉여금 (당기순이익: 당기: 4,289,985,542 원 전기: 5,340,512,532 원)	13,892,447,981	9,602,462,439
자 본 총 계	16,892,447,981	12,602,462,439
부 채 와 자본 총계	50,410,709,667	45,397,621,480



#### 4-10. 손익계산서

제 7기 2006년 4월 1일부터 2007년 3월 31일까지

제 6기 2005년 4월 1일부터 2006년 3월 31일까지

(단위 : 원)

과 목	제 7 (당) 기	제 6 (전) 기
I . 영업수익	27,077,762,890	26,194,928,517
1. 보험료수익		
<주석 17>	25,383,741,642	24,595,676,721
2. 재보험금수익	107,808,796	20,430,023
3. 이자수익 <주석 4>	1,631,849,548	1,232,012,440
4. 구상이익(손실)		
<주석 8>	(-)127,944,196	152,629,740
5. 수입경비<주석 10,15>	82,307,100	194,179,593
II . 영업비용	20,736,636,338	18,483,822,965
1. 책임준비금전입액		
<주석 9>	1,274,835,140	(-)2,912,555,118
2. 비상위험준비금전입액		
<주석 9>	931,529,513	710,843,277
3. 보험금비용<주석 9>	5,460,415,348	7,729,626,154
4. 재보험료비용		
<주석 10,15>	1,409,990,485	1,398,469,180
5. 사업비		
<주석 15,18,19>	11,659,865,852	11,557,439,472
III . 영업이익	6,341,126,552	7,711,105,552
IV . 영업외수익	124,875,794	405,331,827
1. 외환차익	31,146,289	67,727,352
2. 외화환산이익	70,003,428	337,569,344
3. 대손충당금환입	23,725,952	-
4. 영업외잡이익	125	35,131



V . 영업외비용		493,079,088		653,360,583
1. 유형자산처분손실	-		376,324	
2. 외환차손	289,561,048		194,826,124	
3. 외화환산손실	137,324,967		176,889,060	
4. 법인세추납액<주석 20>	468,887		215,707,273	
5. 기부금			-	
6. 무형자산상각비 <주석 6>	65,723,252		65,011,813	
7. 기타자산감액손실			-	
8. 영업외잡손실	934		549,989	
VI . 경상이익		5,972,923,258		7,463,076,796
VII . 특별이익(손실)		-		-
VIII . 법인세비용차감전순이익		5,972,923,258		7,463,076,796
IX . 법인세비용 <주석 20>	1,682,937,716		2,122,564,264	
X . 당기순이익		4,289,985,542		5,340,512,532

#### 4-11. 잉여금 처리 계산서

제 7 기 2007년 3월 31일 현재

제 6 기 2006년 3월 31일 현재

(단위 : 원)

과 목	제 7 (당) 기		제 6 (전) 기	
I. 처분전이익잉여금	13,892,447,981		9,602,462,439	
1. 전기이월이익잉여금	9,602,462,439		4,261,949,907	
2. 당기순이익	4,289,985,542		5,340,512,532	
II. 이익잉여금 처분액				
III. 차기이월이익잉여금		13,892,447,981	-	9,602,462,439



#### 4-12. 현금흐름표

제 7기 2006년 4월 1일부터 2007년 3월 31일까지

제 6기 2005년 4월 1일부터 2006년 3월 31일까지

(단위 : 원)

과 목	제 7 기(당기)	제 6 기(전기)
<b>I. 영업활동으로 인한 현금흐름</b>	<b>4,750,915,770</b>	<b>2,012,842,453</b>
1. 당기순이익(손실)	4,289,985,542	5,340,512,532
2. 현금의 유출이 없는 비용 등의 가산	2,567,029,816	1,374,738,967
감가상각비	71,132,075	97,947,357
대손상각비	0	241,634,556
퇴직급여	223,809,836	258,925,640
책임준비금전입액	1,274,835,140	0
비상위험준비금전입액	931,529,513	710,843,277
유형자산처분손실	0	376,324
무형자산상각비	65,723,252	65,011,813
3. 현금의 유입이 없는 수익 등의 차감	23,725,952	3,121,741,409
외화환산이익(본지점계정대)	0	209,186,291
대손충당금환입	23,725,952	0
책임준비금환입액	0	2,912,555,118
4. 영업활동으로 인한 자산·부채의 변동	(2,082,373,636)	(1,580,667,637)
보험미수금	(38,519,339)	(824,824,203)
미수금	(10,291,911)	(21,989,922)
미수수익	(302,705,534)	419,070,967
선급비용	405,868	101,044,390
구상채권	127,944,196	(152,629,740)
이연법인세차	(139,859,563)	(199,416,148)
그밖의 기타자산	(12,275,509)	140,865,240
보험미지급금	(1,984,836,125)	1,860,046,574
미지급금	18,885,783	0
미지급비용	94,700,043	103,225,764
가수보험료	(70,033,243)	(64,001,042)
가수금	(368,257)	368,257
예수금	26,899,379	8,883,216
미지급법인세	(789,579,810)	151,884,025
본지점계정대	1,106,749,765	(3,074,038,874)



그밖의 기타부채	101,615,200	(3,845,845)
퇴직금의 지급	(211,104,579)	(25,310,296)
<b>II. 투자활동으로 인한 현금흐름</b>	<b>(30,144,832)</b>	<b>914,273,827</b>
1. 투자활동으로 인한 현금유입액	113,579,265	1,164,597,257
만기보유증권의 회수	2,865,000	1,086,482,159
지급보증대출금의 감소	70,714,265	76,904,745
유형자산의 처분	0	419,953
보증금의 감소	40,000,000	790,400
2. 투자활동으로 인한 현금 유출액	143,724,097	250,323,430
지급보증대출금의 증가	40,000,000	70,000,000
유형자산의 취득	64,468,150	41,825,730
무형자산의 증가	14,740,000	28,497,700
보증금의 증가	24,515,947	110,000,000
<b>III. 재무활동으로 인한 현금흐름</b>	<b>0</b>	<b>0</b>
1. 재무활동으로 인한 현금 유입액	0	0
영업기금의 증가	0	0
2. 재무활동으로 인한 현금 유출액	0	0
<b>IV. 현금의 증가(I+II+III)</b>	<b>4,720,770,938</b>	<b>2,927,116,280</b>
<b>V. 기초의 현금</b>	<b>38,530,211,924</b>	<b>35,603,095,644</b>
<b>VI. 기말의 현금</b>	<b>43,250,982,862</b>	<b>38,530,211,924</b>

#### 4-13. 주식사항

##### 1. 지점의 개요

페더럴인슈런스컴퍼니 한국지점(이하 "당 지점")은 손해보험업 영위를 목적으로 2000년 2월 22일 설립되었으며, 2000년 7월 1일 비질런트보험(주) 한국지점으로부터 동 지점이 보유하고 있는 보험계약을 포괄양수도의 방식으로 이전받아 영업을 개시하였습니다.

##### 2. 재무제표 작성기준 및 중요한 회계처리방침의 요약

당 지점의 재무제표는 대한민국의 일반적으로 인정된 회계처리기준 및 보험업회계처리 준칙을 적용하여 작성하고 있으며 동 기준 및 준칙에서 정하지 않은 사항은 보험업법 등 관계법규에 따라 작성되었습니다. 당 지점이 채택하고 있는 중요한 회계처리 방침은 다음과 같습니다.

##### 2-1 수익인식기준

보험료수익은 보험료의 회수기일이 도래한 때 수익으로 인식하고 있습니다. 다만,



보험료납입의 유예로 인하여 보험기간 개시일 현재 제1회 보험료(전기납) 또는 보험료 전액(일시납)이 회수되지 않은 보험계약의 경우에는 제1회 보험료 또는 보험료 전액은 보험기간개시일에 속하는 회계연도의 수익으로 인식할 수 있습니다. 한편, 대차대조표일 현재 납입은 되었으나 납입기일이 차기 회계연도 이후인 보험료는 가수보험료로 계상하고 있으며, 금융기관예치금 및 유가증권에 대한 이자수익은 발생주의 기준에 의하여 인식하고 있습니다.

## 2-2 유가증권

당 지점은 유가증권 중 만기가 확정된 채무증권으로서 상환금액이 확정되었거나 확정 가능한 채무증권을 만기까지 보유할 적극적인 의도와 능력이 있는 유가증권의 경우에는 만기보유증권으로, 주로 단기간 내의 매매차익을 획득할 목적으로 취득한 유가증권으로서 매수와 매도가 적극적이고 빈번하게 이루어지는 유가증권은 단기매매증권으로 분류하고 있습니다. 또한, 만기보유증권과 단기매매증권에 속하지 아니하는 유가증권은 매도가능증권으로 분류하고 있습니다. 당 지점의 유가증권은 전액 만기보유증권으로서 매입가액에 부대비용을 가산하고 종목별 이동평균법을 적용하여 취득원가를 산정하고 있으며, 취득원가와 만기액면가액과의 차액은 상환기간에 걸쳐 유효이자율법에 의하여 상각하고 있으며 상각후 차액잔액을 취득원가에 가감한후의 금액을 대차대조표가액으로 표시하고 있습니다.

## 2-3 대손충당금

당 지점은 보험업감독규정의 자산건전성분류기준에 따라 기말 현재의 보유자산 (대출채권, 보험미수금, 미수금, 미수수익 등)의 자산건전성 분류결과에 따른 정상 분류채권의 0.5%(가계대출채권의 경우 0.75%), 요주의 분류채권의 2%(가계대출채권의 경우 5%), 고정 분류채권의 20%, 회수의문 분류채권의 50% 및 추정손실 분류채권의 100% 상당액을 대손충당금으로 설정하고 있습니다.

## 2-4 유형자산의 평가 및 동 감가상각방법

당 지점은 유형자산을 취득원가로 평가하고 있습니다. 유형자산의 내용연수를 연장시키거나 가치를 실질적으로 증가시키는 지출은 자본적지출로 하여 당해 유형자산의 취득가액에 가산하고 당해 유형자산의 원상을 회복시키거나 능률유지를 위한 지출은 수익적지출로 하여 기간비용으로 처리하고 있습니다.

유형자산의 감가상각은 5년의 경제적 내용연수를 적용하여 정률법에 의하여 계산하고 있으며 간접법으로 대차대조표에 표시하고 있습니다.

## 2-5 무형자산의 평가

당 지점의 무형자산은 발생액에서 상각액을 직접 차감한 잔액을 대차대조표가액으로 계상하고 있으며 5년~7년에 걸쳐 정액법으로 상각하고 있습니다.



## 2-6 구상채권

당 지점은 기중 보험사고 발생으로 지급된 보험금중 보험사고의 해결과정에서 취득한 담보자산의 매각 또는 구상권 등 기타 권리의 행사로 인한 회수가능액을 과거의 합리적인 회수경험율을 토대로 산정하여 구상채권으로 계상하고 있습니다.

## 2-7 외화자산 및 부채의 환산

당 지점은 모든 회계기록을 원화로 표시하고 있는 바, 모든 외화거래를 거래 당시의 환율에 의하여 원화로 환산하여 기록하고 있습니다. 또한, 대차대조표일 현재의 화폐성 외화자산 및 부채에 대하여 동일자로 최초 고시된 기준환율(당기 및 전기말 현재 US 1\$에 대해 각각 940.3원 및 975.9원)을 적용하여 환산하고 있으며, 이에 따라 발생하는 외화환산손익과 외화자산의 회수 및 외화부채의 상환시 발생하는 외환차손익은 당기손익으로 처리하고 있습니다.

## 2-8 보험계약준비금

당 지점은 보험업감독규정에 의거 선임계리사의 확인에 따라 보험계약준비금을 적립하고 있으며, 그 주요 내용은 다음과 같습니다.

### 2-8-1 책임준비금

· 지급준비금 - 대차대조표일 현재 보험금의 지급사유가 발생한 계약 중 소송계류 중에 있는 금액(추가되는 비용은 가산하고 구상이익은 차감함)과 이미 보험금 지급사유가 발생하였으나 보험금 지급금액이 확정되지 아니한 계약 중 지급될 것으로 추정되는 금액을 지급준비금으로 적립하고 있으며, 보험사고의 해결과정에서 취득한 담보자산의 매각 또는 구상권 등 기타 권리의 행사로 인한 회수가능가액은 지급준비금 적립시 차감하고 있습니다.

· 미경과보험료적립금 - 대차대조표일 현재 납입기일이 도래한 보험료 중 차기 이후의 기간에 속하는 미경과보험료 해당액을 적립하고 있습니다.

### 2-8-2 비상위험준비금

당 지점은 비상위험에 대비하기 위하여 보험업감독규정 별표19에서 정한 대차대조표일 이전 1년간 경과보험료의 일정비율에 달할 때까지 보험종목별 보유보험료에 동 규정 별표 19에서 정한 적립기준율을 곱하여 산출한 금액의 100% 상당액을 매기 누적하여 적립하고 있습니다. 다만 보험종목별로 경과위험손해율이 동 규정 별표 19에서 정한 일정비율을 초과하는 경우 그 초과 금액을 당기순손실의 범위 내에서 환입할 수 있습니다.

## 2-9 퇴직급여충당금

당 지점은 기말 현재 1년이상 근속한 전 임직원이 일시에 퇴직할 경우에 당 지점의 퇴



직금지급규정에 따라 지급하여야 할 퇴직금 추계액을 퇴직급여충당금으로 계상하고 있습니다.

또한, 당 지점은 국민연금법의 규정에 의하여 납부한 퇴직전환금을 국민연금전환금의 과목으로 하여 퇴직급여충당금에서 차감하는 형식으로 표시하고 있습니다.

### 2-10 이연법인세자산(부채)

당 지점은 자산, 부채의 장부가액과 세무가액의 차이에 따라 발생한 일시적 차이에 대한 법인세효과를 이연법인세자산 또는 이연법인세부채의 과목으로 하여 차기 이후에 발생하는 이연법인세자산 또는 이연법인세부채와 상계처리하고 있습니다.

### 2-11 회계추정

재무제표의 작성과 관련하여 당 지점의 경영자는 재무제표상의 자산과 부채, 주식으로 표시된 우발채권 및 우발채무, 또한 회계기간 중에 인식된 수익과 비용의 금액에 영향을 미칠 수 있는 회계추정 및 가정에 책임이 있습니다. 실제결과와 회계추정치는 차이가 있을 수 있습니다.

### 2-12 회계기준 변경

한국회계연구원은 국제수준에 부합하는 회계기준의 제정을 목적으로 새로운 기업회계 기준서를 발행하고 있습니다.

신규 제정된 기업회계기준서 중에서 지분법, 법인세회계, 충당부채와 우발채무 및 우발자산에 대한 기업회계기준서는 2004년 12월 31일 이후 최초로 개시하는 회계연도부터 적용하고 있으며, 조인트벤처투자, 리스 및 특수관계자 공시에 대한 기업회계기준서는 2005년 12월 31일 이후 최초로 개시하는 회계연도부터, 중단 사업에 대한 기업회계기준서는 2006년 12월 31일 이후 최초로 개시하는 회계연도부터 적용하도록 되어 있습니다. 다만, 상기 기업회계기준서 중 중단사업에 대한 기업회계기준서를 제외하고 각 기업회계기준서 단위별로 조기적용이 허용됩니다. 새로운 회계기준 적용에 따른 회계변경의 누적효과는 기본적으로 기초이익잉여금에서 조정되며 주식으로 공시되어야 합니다

## 3. 현금 및 예치금

당기 및 전기말 현재 현금 및 예치금의 내역은 다음과 같습니다.

(단위:천원)

과 목	당기말 연이자율	당기말	전기말
현 금		511	630
보통예금	1.00~2.00	4,401,212	3,614,577
정기예금	3.80~5.05	38,849,260	34,915,005
계	-	43,250,983	38,530,212



4. 만기보유증권

4-1 당기 및 전기말현재 전액 국공채로 구성되어 있는 만기보유증권의 내역은 다음과 같습니다.

(단위:천원)

구 분	당기말	전기말
액면가액	31,910	34,775
취득가액	31,910	34,775
유효이자율법에의한조정가액/공 정가액	31,910	34,775

4-2 당기 및 전기말 현재 만기보유증권의 만기구조는 다음과 같습니다.

(단위: 천원)

만 기	당기말	전기말
1년이내	17,565	2,395
2년이내	5,260	18,035
3년이내	9,085	5,260
4년이내	-	9,085
5년이내	-	-
5년초과	-	-
계	31,910	34,775

4-3 당기중 상기 만기보유증권에서 발생된 이자수익은 1,575천원 (전기: 12,517천원)입니다.

5. 대출채권

5-1 당기 및 전기말 현재 당 지점의 지급보증대출금은 전액 종업원에 대한 대출금이며, 당기말 현재 동 대출금의 이자율은 연 4%입니다.

5-2 당기 및 전기말 현재 대출채권의 만기구조는 다음과 같습니다.

(단위: 천원)

만 기	당기말	전기말
1년이내	21,190	26,429



2년이내	21,429	28,333
3년이내	26,190	30,714
4년이내	26,190	33,810
5년이내	22,857	30,476
5년초과	70,001	68,810
계	187,857	218,572

5-3 당기 및 전기말 현재 대출채권 등에 대하여 자산건전성분류기준에 따른 구분내역은 다음과 같습니다.

< 당기말 >

(단위: 천원)

계정과목	정상	요주의	고정	회수의문	추정손실	계
지급보증대출금	187,857	-	-	-	-	187,857
보험미수금(*1)	1,310,076	1,816,676	573,365	159,961	3,404	3,863,482
미수금	36,894	-	-	-	-	36,894
합 계	1,534,827	1,816,676	573,365	159,961	3,404	4,088,233

< 전기말 >

계정과목	정상	요주의	고정	회수의문	추정손실	계
지급보증대출금	218,572	-	-	-	-	218,572
보험미수금(*1)	830,979	2,078,803	787,817	121,564	-	3,819,163
미수금	26,602	-	-	-	-	26,602
합 계	1,076,153	2,078,803	787,817	121,564	-	4,064,337

(\*1) 세부 계정과목 및 거래처별로 보험미수금과 보험미지급금을 상계한 후의 잔액에 대하여 대손충당금을 설정하고 있습니다.

6. 고정자산

6-1 당기 및 전기중 고정자산의 변동내역은 다음과 같습니다.



< 당기말 >

(단위: 천원)

계정과목	내역	기초장부가액	취득	처분	감가상각비	기말장부가액
유형자산	비품	118,182	64,468	-	(-)67,739	114,911
	차량운반구	6,410	-	-	(-)3,393	3,017
	소계	124,592	64,468	-	(-)71,132	117,928
무형자산	소프트웨어	43,993	14,740	-	(-)13,318	45,415
	개발비	84,373	-	-	(-)52,406	31,967
	소계	128,366	14,740	-	(-)65,723	77,382
합계		252,958	79,208	-	(-)136,855	195,310

< 전기말 >

계정과목	내역	기초장부가액	취득	처분	감가상각비	기말장부가액
유형자산	비품	169,835	41,826	(-)797	(-)92,682	118,182
	차량운반구	11,675	-	-	(-)5,265	6,410
	소계	181,510	41,826	(-)797	(-)97,947	124,592
무형자산	소프트웨어	28,102	28,498	-	(-)12,607	43,993
	개발비	136,778	-	-	(-)52,405	84,373
	소계	164,880	28,498	-	(-)65,012	128,366
합계		346,390	70,324	(-)797	(-)162,959	252,958

6-2 당기말 현재 당 지점은 비품, 통화, 유가증권 및 동산에 대하여 AIG손해보험 한국지점에 부보금액 1,650,221천원(전기말: 1,580,628천원)의 종합보험에 가입하고 있습니다. 또한, 부보금액 1,500,000천원(전기말: 1,500,000천원)의 일반배상책임보험에도 가입하고 있습니다.

7. 보험미수금

당기말 및 전기말 현재 보험미수금의 내역은 다음과 같습니다.

(단위: 천원)

내역	당기말	전기말
미수보험료	593,452	569,148
대리점미수금	953	2,662
대리업무미수금	34,294	4,816
재보험미수금	3,234,783	3,248,337
소계	3,863,482	3,824,963
대손충당금	(-)240,600	(-)264,076
잔액	3,622,882	3,560,887



8. 구상채권

당기 및 전기말 현재 보험종류별 구상채권의 내역은 다음과 같습니다.

< 당 기 >

(단위: 천원)

	화재·해상	책 임	상 해	종 합	기 타	계
기초금액	50,041	14,134	66,109	161,922	120	292,326
당기변동액	8,081	(-)1,223	(-)34,489	(-)100,22	(-)91	(-)127,844
기말금액	58,122	12,911	31,620	61,700	29	164,382

< 전 기 >

	화재·해상	책 임	상 해	종 합	기 타	계
기초금액	2,862	20,218	36,759	79,565	292	139,696
당기변동액	47,179	(-)6,084	29,350	82,357	(-)172	152,630
기말금액	50,041	14,134	66,109	161,922	120	292,326

9. 보험계약준비금

당 지점은 보험업감독규정에 의거하여 보험계약준비금을 설정하고 있으며, 기중보험종류별 책임준비금 및 비상위험준비금의 변동내역은 다음과 같습니다.

9-1 책임준비금

9-1-1 지급준비금

< 당 기 >

(단위: 천원)

구 분	화재·해상	책 임	상 해	종 합	기 타	계
기초잔액	1,167,948	3,180,242	468,764	3,331,823	5,296	8,154,073
기중적립	2,470,558	1,289,739	1,073,417	990,849	132,300	5,956,863
기중지급	(-) 1,830,196	(-)447,700	(-) 1,047,013	(-) 2,039,753	(-)958	(-) 5,365,620
기말잔액	1,808,310	4,022,281	495,168	2,282,919	136,638	8,745,316

< 전 기 >

구 분	화재·해상	책 임	상 해	종 합	기 타	계
기초잔액	1,017,706	3,278,459	623,997	6,552,528	-	11,472,690
기중적립액	1,381,950	283,784	1,630,572	1,073,381	41,322	4,411,009



기중지급액	(-) 1,231,708	(-)382,001	(-) 1,785,805	(-) 4,294,086	(-)36,026	(-) 7,729,626
기말잔액	1,167,948	3,180,242	468,764	3,331,823	5,296	8,154,073

9-1-2 미경과보험료적립금

< 당 기 >

(단위: 천원)

구 분	화재·해상	책 임	상 해	종 합	기 타	계
기초잔액	922,283	5,398,214	1,014,299	2,033,045	258	9,368,099
당기적립 (환입)액	109,584	97,363	152,101	210,646	113,899	683,593
기말잔액	1,031,867	5,495,577	1,166,400	2,243,691	114,157	10,051,692

< 전 기 >

구 분	화재·해상	책 임	상 해	종 합	기 타	계
기초잔액	750,171	3,803,498	1,809,728	2,590,129	8,512	8,962,038
당기적립 (환입)액	172,112	1,594,716	(-)795,429	(-)557,084	(-)8,254	406,061
기말잔액	922,283	5,398,214	1,014,299	2,033,045	258	9,368,099

9-2 비상위험준비금

< 당 기 >

(단위: 천원)

구 분	화재·해상	책 임	상 해	종 합	기 타	계
기초잔액	909,417	1,193,485	1,848,060	916,159	39,734	4,906,855
기중적립 액	108,831	455,502	164,327	201,644	1,225	931,529
기말잔액	1,018,248	1,648,987	2,012,387	1,117,803	40,959	5,838,384

< 전 기 >

구 분	화재·해상	책 임	상 해	종 합	기 타	계
기초잔액	758,762	936,455	1,656,699	805,160	38,936	4,196,012
기중적립 액	150,655	257,030	191,361	110,999	798	710,843
기말잔액	909,417	1,193,485	1,848,060	916,159	39,734	4,906,855

10. 출재보험



당기 및 전기중 보험종류별 출재보험 거래의 주요 내역은 다음과 같습니다.

< 당 기 >

(단위: 천원)

	출재보험료	미경과보험료	경과보험료	출재보험수수료
화재·해상	304,136	2,583	275,349	27,872
책임	415,045	1,494	415,045	-
상해	93,360	-	93,360	-
종합	595,400	27,871	520,530	37,707
기타	2,049	-	2,049	-
계	1,409,990	31,948	1,306,333	65,579

< 전 기 >

	출재보험료	미경과보험료	경과보험료	출재보험수수료
화재·해상	291,880	9,346	301,226	39,228
책임	460,480	54,265	514,745	1,032
상해	120,294	-	120,294	-
종합	524,664	(-)13,038	511,626	47,167
기타	1,151	-	1,151	-
계	1,398,469	50,573	1,449,042	87,427

### 11. 보험미지급금

당기 및 전기말 현재 보험미지급금의 내역은 다음과 같습니다.

(단위: 천원)

내역	금액	
	당기말	전기말
대리점미지급금	151,525	180,261
미환급보험료	1,660	2,104
대리업무미지급금	19,423	14,263
재보험미지급금	68,238	2,029,055
합계	240,846	2,225,683

### 12. 퇴직급여충당금

당기 및 전기중 퇴직급여충당금의 증감내역은 다음과 같습니다.



(단위: 천원)

	당 기	전 기
기초잔액	820,465	586,850
기중 전입액	223,810	258,925
기중 지급액	(-)211,104	(-)25,310
기말잔액	833,171	820,465

### 13. 본지점계정대

당기 및 전기말 현재 본지점계정대의 내역은 다음과 같습니다.

(단위: 천원)

내 역	당기말	전기말
출재보험료	546,675	464,333
본점경비배부	5,564,302	4,539,894
합 계	6,110,977	5,004,227

### 14. 외화표시자산 및 부채

당기 및 전기말 현재 각 계정과목에 포함되어 있는 외화표시 자산 및 부채의 내역은 다음과 같습니다.

(단위: 천US\$, 천원)

계정과목	외화금액		원화환산액	
	당기말	전기말	당기말	전기말
외화예금	US\$ 5,868	US\$ 3,080	5,517,613	3,005,474

### 15. 우발채무와 약정사항

#### 15-1 재보험협약

당 지점은 총보험금액의 일부에 대하여 본사의 규정에 따라 외국재보험사와 출재보험 협약을 체결하고 있으며, 이 협약에 따라 출재보험에 대하여 외국보험사업자로부터 일정율의 출재보험수수료를 지급받고 있습니다. 또한, 당 지점은 자체적으로 국내손해보험회사 및 외국재보험사와 수재보험협약을 체결하고 있으며, 이 협약에 따라 수재보험에 대하여 일정율의 수재보험수수료를 지급하고 있습니다.

#### 15-2 Management Service Agreement

당 지점은 당기말 현재 Chubb Pacific Underwriting Management Service Pte Ltd.와 Management Service Agreement를 체결하고 있으며, 동 계약에 의거하여 전반적인 경영관리 및 기술적 용역을 제공 받고 있습니다. 동 계약과 관련하여 당기에 발생된 수수료비용은 1,535,099천원(전기: 1,486,470천원)이며, 이와 관련하여 당기말 현재 309,880천원(전기



말: 321,019천원)이 미지급비용으로 계상되어 있습니다.

15-3 계류중인 소송사건

당기 및 전기말 현재 당 지점의 보험금지급 등을 대상으로 제기된 소송 및 당 지점이 제소한 소송의 내역은 다음과 같습니다.

(단위: 천원)

구 분	소송금액		내 용
	당기말	전기말	
피 소	9,999	10,820	보험금청구소송
제 소	-	256,093	구상금 소송

당 지점의 상기 피소건과 관련된 추정손해액 상당액은 지급준비금의 과목으로 책임준비금에 계상되어 있습니다.

16. 자본 (영업기금)

당 지점의 자본(영업기금)은 본사로부터 지원받은 영업자금 및 운전자본으로 구성되어 있으며 당기말 및 전기말 현재 당 지점의 자본(영업기금)은 3,000,000천원입니다.

17. 보험료수익

당기 및 전기중 보험료수익의 내역은 다음과 같습니다.

< 당 기 >

(단위: 천원)

구 분	개인보험료	단체보험료	계
원수보험료	1,564,567	7,493,215	9,057,782
수재보험료	-	16,325,960	16,325,960
합 계	1,564,567	23,819,175	25,383,742

< 전 기 >

구 분	개인보험료	단체보험료	계
원수보험료	3,374,685	6,253,755	9,628,440
수재보험료	-	14,967,237	14,967,237
합 계	3,374,685	21,220,992	24,595,677

18. 사업비

당기 및 전기중 사업비의 내역은 다음과 같습니다.



(단위: 천원)

계 정 과 목	금 액	
	당 기	전 기
급여	1,883,681	1,989,718
퇴직급여	223,810	258,926
복리후생비	176,435	243,169
일반관리비	4,193,549	4,162,017
대리점수수료	2,105,633	2,234,467
지급손해조사비	342,438	362,607
수재보험수수료	2,734,170	2,306,482
영업잡손실	150	53
합 계	11,659,866	11,557,439

19. 부가가치계산에 필요한 자료

당 지점의 사업비 및 사업비 중 일반관리비에 포함된 부가가치계산에 필요한 주요 계정과목과 금액은 다음과 같습니다.

(단위: 천원)

구 분	당 기	전 기
급여	1,883,681	1,989,718
퇴직급여	223,810	258,926
복리후생비	176,435	243,169
임차료	482,543	540,160
감가상각비	71,132	97,947
세금과공과	200,172	242,614
합 계	3,037,773	3,372,534

20. 법인세비용

20-1 당지점이 부담하여야 할 법인세의 법정세율은 과세표준 1억원까지는 13%, 1억원 초과분에 대해서는 25%이며, 법인세에 부가되는 주민세(10%)의 납부의무가 있습니다. 이에 따라 이연법인세자산과 부채의 측정에 사용된 세율은 27.5%입니다.

20-2 당기 및 전기말 현재 당 지점의 기업회계상 법인세비용차감전순이익과 세무상 과세표준간의 주요세무조정항목별 내역은 다음과 같습니다.

(단위: 천원)

	당 기	전 기
--	-----	-----



I. 법인세비용차감전순이익		5,972,923		7,463,077
II. 영구적차이		194,697		429,681
1. 사업비 및 접대비	102,171		113,004	
2. 법인세추납액	469		215,707	
3. 기타	92,057		100,970	
III. 일시적차이		508,732		598,807
1. 미수수익	(-)779		292,445	
2. 대손충당금	(-)7,852		7,622	
3. 구상채권	127,944		-	
4. 지급준비금	13,619		(-)6,069	
5. 퇴직급여충당금	161,340		119,955	
6. 미지급비용	(-)2,350		1,398	
7. 감가상각비	12,238			
8. 비상위험준비금	104,572			
9. 전자금융책임준비금	100,000			
10. 이자수익	-		179,352	
11. 기타자산감액손실	-		4,104	
IV. 법인세과세표준		6,676,352		8,491,565

9

20-3 당기 및 전기중 당 지점의 누적적 일시적차이의 증감내역 및 이연법인세자산의 계산내역은 다음과 같습니다.

< 당 기 >

(단위: 천원)

구 분	기초잔액	세무조정	증가(감소)	기말잔액
미수수익	(-)10,083	-	(-)777	(-)10,860
대손충당금	7,622	-	(-)7,622	-
구상채권	-	-	127,944	127,944



지급준비금	1,932,557	-	13,619	1,946,176
비상위험준비금	882,578		104,573	987,151
퇴직급여충당금	579,054		161,340	740,394
미지급비용	34,250	-	(-)2,350	31,900-
기타자산감액 손실	50,600		11,854	62,454
전자금융책임준 비금	-	-	100,000	100,000
소 계	3,476,578		508,581	3,985,159
이연법인세자 산	956,059	-	139,860	1,095,919

(\*) 구상이익의 세무상 손익귀속사업연도를 기업회계기준에 따른 발생주의에 따라 처리함  
으로써 기말 현재 일시적 차이가 발생하지 아니하였습니다.

< 전 기 >

(단위:천원)

구 분	기초잔액	세무조정	순증가(감소)	기말잔액
미수수익	(-)302,528		292,445	(-)10,083
대손충당금	-	-	7,622	7,622
구상채권	(-)139,696	-	(*) 139,696	-
지급준비금	1,938,626	-	(-)6,069	1,932,557
비상위험준비금	882,578	-	-	882,578
퇴직급여충당 금	479,949	(-)20,850	119,955	579,054
미지급비용	28,100	4,752	1,398	34,250
이자수익	(-)179,352	-	179,352	-
기타자산감액손 실	43,752	2,744	4,104	50,600
소 계	2,751,429	(-)13,354	738,503	3,476,578
이연법인세자산	756,643			956,059

20-4 당 지점의 법인세비용의 구성내역은 다음과 같습니다.

(단위: 천원)



	당 기	전 기
당기법인세부담액	1,822,797	2,321,980
일시적차이로 인한 이연법인 세 변동액	(-)139,860	(-)199,416
법인세비용	1,682,937	2,122,564

20-5 당 지점의 유효세율의 계산내역은 다음과 같습니다.

(단위: 천원)

	당 기	전 기
법인세비용	1,682,937	2,122,564
법인세비용차감전순이익	5,972,923	7,463,077
유효세율	28.17%	28.44%



## 5. 감사인의 의견 등

### 5-1. 감사보고서

외부감사인의 감사보고서

페더럴인슈어런스컴퍼니 한국지점  
지점장 귀중 2007년 5월 18일

본 감사인은 첨부된 페더럴인슈어런스컴퍼니 한국지점의 2007년 3월 31일 및 2006년 3월 31일 현재의 대차대조표와 동일로 종료되는 양 회계연도의 손익계산서, 이익잉여금처분계산서 및 현금흐름표를 감사하였습니다. 이 재무제표를 작성할 책임은 지점 경영자에게 있으며 본 감사인의 책임은 동 재무제표에 대하여 감사를 실시하고 이를 근거로 이 재무제표에 대하여 의견을 표명하는데 있습니다.

본 감사인은 대한민국의 회계감사기준에 따라 감사를 실시하였습니다. 이 기준은 본 감사인이 재무제표가 중대하게 왜곡표시되지 아니하였다는 것을 합리적으로 확신하도록 감사를 계획하고 실시할 것을 요구하고 있습니다. 감사는 재무제표상의 금액과 공시내용을 뒷받침하는 감사증거에 대하여 시사의 방법을 적용하여 검증하는 것을 포함하고 있습니다. 또한 감사는 재무제표의 전반적인 표시내용에 대한 평가 뿐만아니라 재무제표 작성을 위해 경영자가 적용한 회계원칙과 유의적 회계추정에 대한 평가를 포함하고 있습니다. 본 감사인이 실시한 감사가 감사의견 표명을 위한 합리적인 근거를 제공하고 있다고 본 감사인은 믿습니다.

본 감사인의 의견으로는 위 재무제표가 페더럴인슈어런스컴퍼니 한국지점의 2007년 3월 31일 및 2006년 3월 31일 현재의 재무상태와 동일로 종료되는 양 회계연도의 경영성과 그리고 이익잉여금의 변동과 현금흐름의 내용을 대한민국의 일반적으로 인정된 회계처리기준에 따라 중요성의 관점에서 적정하게 표시하고 있습니다.

한영회계법인  
대표 권승화

본 감사보고서는 감사보고서일인 2007년 5월 18일 현재로 유효한 것입니다. 따라서 감사보고서일 이후 이 보고서를 열람하는 시점까지의 기간 사이에 첨부된 지점의 재무제표에 중대한 영향을 미칠 수 있는 사건이나 상황이 발생할 수도 있으며 이로 인하여 이 감사보고서가 수정될 수도 있습니다.



## 6. 지배구조 및 관계회사 등의 현황

### 6-1. 자회사 경영실적

#### 1) 자회사 재무 및 손익현황

해당사항없음

#### 2) 자회사 관련 대출채권 등 현황

해당사항없음

### 6-2. 타금융기관과의 거래내역

(단위: 백만원)

구 분	조 달		운 용		비 고
	과 목	금 액	과 목	금 액	
타보험사					
소계					
은행			예금	43,250	
소계				43,250	
기타금융기관					
소계					
합 계				43,250	

### 6-3. 내부 통제

#### 1) 감사 방향

1. 공정하고 성실한 감사로 보험계약자 권익 보호
2. 문제 발생을 사전에 예방하기 위한 예방감사



### 3. 부정과 부조리의 척결위한 실질 감사

## 2) 감사 빈도

(단위:명)

분기별	월별	감사구분	부서	감사기간(일)	감사인원	비고
1/4	6	일반	대리점관리부	3	2	
2/4	9	일반	총무부	3	2	
3/4	12	일반	손해사정부 업무부	3	2	
4/4	4	일반	경리부	3	2	
계			5개부서	12	8	

## 6-4. 자회사

해당사항없음

## 7. 주식에 관한 사항

### 7-1. 대주주

해당사항없음

### 7-2. 주식 소유 현황

해당사항없음



## 8. 임원 및 직원 등에 관한 사항

### 8-1. 임원 현황

(2007년 6월 30일 현재)

상근임원/사외이사	성명	직위	담당업무 또는 주된 직업
상근임원	조나단패트릭도허티	지사장	한국지점 총괄 관리

주) 사외이사로 피선된 자격을 ( )내에 기재할 것

### 8-2. 임직원 현황

( 2007 년 5월 31일 현재 )

(단위 : 명)

구분		FY 2005 년도	FY 2006년도
임원	상근	1	1
	사외이사	-	-
	이사대우	1	1
일반직원	책임자	7	7
	사원	25	23
기타직원			-
소계		34	33
해외근무직원	국내파견직원	-	-
	국외현지채용직원	-	-
합계		34	33

주) 기타직원은 별정직원을 말함.



## 9. 이해관계자와의 거래 내용

### 9-1. 임직원대출잔액

(단위 : 백만원)

구분	2005년	2006년
임직원대출잔액	217	186

### 9-2. 사외이사 등에 대한 대출 및 기타 거래내역

해당사항없음

## 10. 기타 필요한 사항

### 10-1. 기관경고 및 임원 문책사항

해당사항없음

### 10-2. 민원발생현황

구분	당기		전기	
	상반기 (2006.1-2006.6)	하반기 (2006.7-2006.12)	상반기 (2005.1-2005.6)	하반기 (2005.7-2005.12)
민원발생건수	없음	없음	5	2
민원발생지수	평가대상 제외 회사임		평가대상 제외 회사임	



### 10-3. 이용자편람

재무관련용어	내 용
1. 원수보험료	원수보험계약에 의하여 수입된 보험료
2. 원수보험금	원보험계약의 보험사고로 보험금수익자에게 지급한 보험금
3. 순사업비	지급경비에서 수입경비를 차감한 금액 - 지급경비: 급여, 퇴직급여, 복리후생비, 일반관리비, 모집비 등 - 수입경비: 수입손해조사비, 출재보험수수료, 출재이익수수료 등
4. 지급준비금	대차대조표일 현재 보험금 등의 지급사유가 발생한 계약에 대해서 소송에 계류중에 있는 금액과 이미 보험금 지급사유가 발생하였으나 보험금 지급금액 미확정 등으로 아직 지급하지 아니한 금액
5. 미경과보험료 적립금	대차대조표일 현재 회수된 보험료 중 차기 이후에 속하는 미경과보험료 해당액 으로 회수기일 미도래분에 대한 선수 보험료를 포함함.
6. 비상위험준비금	비상위험에 대비하기 위하여 적립하는 준비금
7. 당기순이익	영업손익+기타손익+특별계정손익+특별이익-특별손실-법인세비용
8. 손해율	$(\text{발생손해액} / \text{경과보험료}) \times 100$
9. 사업비율	$(\text{사업비} / \text{보유보험료}) \times 100$
10. 운용자산이익율	$(\text{투자영업손익} / \text{경과운용자산}) \times 100 \times 4 / \text{경과분기수}$ ※ 투자영업손익 = 투자영업수익 - 투자영업비용 ※ 경과운용자산 = (기초운용자산 + 기말운용자산 - 투자영업손익)/2
11. 지급여력비율	지급여력/지급여력기준 X 100 · 보험계약자에 대한 채무를 안정적으로 확보키 위해 보험종목별 위험도에 따라 보험계약준비금에 더해 보유하여야 할 자산기준에 대한 순자산비율을 말하며, 보험회사 재무구조의 건전성을 나타내는 지표임. · 지급여력 : 납입자본금, 자본잉여금, 이익잉여금, 비상위험준비금 등의 합계액에서 신계약비, 자기주식, 최근결산재무제표에 의하여 자본의 50% 이상 잠식된 주식 또는 지분, 선급비용 등의 합계액을 차감한 금액으로하며, 이는 보험회사가 보유하고 있는 순자산가치를 의미함. (보험감독규정 31조 2항에 이해 산출함) · 지급여력기준 : 일반보험종목별 보험료기준 산출액과 보험금기준 산출액중 큰 금액의 합계액과 장기보험의 책임준비금 1% 및 해외 출재보험료의 2%의 합산금액으로하며, 이는 보험종목별 위험도에 따라 보험계약준비금에 더해 보유하여야 할 자산기준을 의미함.



12. 부실자산비율	<p>(보험감독규정 31 조 3 항에 의해 산출함)</p> <p>가중부실자산 / 자산건전성 분류대상 자산 X 100</p> <ul style="list-style-type: none"> <li>· 자산건전성 분류대상자산 : 보험감독규정 시행세칙 &lt;별지제 9-2 호&gt; “자산건전성 분류기준” 에 의하여 건전성 분류대상이 되는 자산</li> <li>· 가중부실자산 : 자산건전성 분류대상자산중 건전성 분류에 따른 고정분류자산의 20%, 회수의문분류자산의 75%, 추정손실분류자산의 100% 상당액을 합계한 금액</li> </ul>
13. 위험가중자산비율	<p>위험가중자산 / 총자산(이연자산 제외) X 100</p> <ul style="list-style-type: none"> <li>· 위험가중자산 : 보유자산의 신용도(예시:채권발행기관의 신용도, 차주의 신용도 등) 및 자산의 성격별로 예상손실액을 추정한 것을 말하며, 총자산중 이연자산(신계약비 이연액 포함)을 제외한 자산에 대하여 감독원장이 별도로 정하는 기준에 따라 자산별 위험가중치를 부과하여 산출함.</li> </ul> <p>통상적으로 위험가중치는 과거 경험율을 기초로 결정됨.</p>

<참고> 위험가중자산 산정기준

자산의 분류	위험가중치 기준
1. 현·예금	
가. 현금	0%
나. 당좌예금	10%
다. 보통예금	- 제1금융권 : 10%, 제2금융권 : 50%
라. 정기예금	- 제1금융권 : 10%, 제2금융권 : 50%
마. 정기적금	- 제1금융권 : 10%, 제2금융권 : 50%
바. 기타예금	
- 상호부금	- 제1금융권 : 10%, 제2금융권 : 50%
- 표지어음	- 제1금융권 : 10%, 제2금융권 : 100%
- 단자어음	50%
- 발행어음	50%
- 보증어음	- 제1금융권:20%, 제2금융권:50%, 기타:100%
- CD	100%
- CP	100%
- CMA	50%



- MMDA	20%
- RP	- 제1금융권 : 20%, 제2금융권 : 50%
- 외화예금	10%
- 기타	- 상기 분류에 포함되지 않는 예금은 그 성격 및 운용형태가 가장 유사한 항목의 가중치를 부여하고, 그 이외의 예금은 별도의 지침에 의함
사. 콜론	- 제1금융권 : 20%, 제2금융권 : 50%
아. 금전신탁	50%
자. 단체퇴직보험예치금	20%
차. 선물거래예치금	20%
2.대출금	- 대손충당금 차감전 기준으로 산출
가. 보험약관대출금	0%
나. 유가증권담보대출금	- 유가증권의 위험가중치 기준에 따라 분류
다. 부동산담보대출금	- 주택 : 50%, 기타 : 100%
라. 신용대출금	100%
마. 어음할인대출금	100%
바. 지급보증대출금	- 정부 또는 한국은행 보증 : 0% - 공공기관 보증 : 10% · 공공기관이라 함은 지방자치단체, 정부투자기관, 특수공공법인, 지방공기업법에 의한 공사를 말함. · 한국산업은행, 한국수출입은행, 중소기업은행, 신용보증기금은 공공기관으로 분류 - 제1금융권 보증 : 20% - 제2금융권 보증 : 50% - 기타 보증 : 100%
사. 기타	- 상기 분류에 포함되지 않는 예금은 그 성격 및 운용 형태가 가장 유사한 항목의 가중치를 부여하고, 그 이외의 예금은 별도의 지침에 의함
3. 유가증권	- 유가증권평가충당금 차감후 산출
가. 국채	0%
나. 공채	10%
다. 특수채	10%
라. 회사채	- 보증 회사채 · 공공기관 : 10%, 제1금융권 : 20% 제2금융권 : 50%, 기타 : 100% - 무보증 회사채 : 100%

마. 주식	50%
바. 수익증권	- 개발신탁 : 20%,      공사채형 : 50% 주식형 : 50%,      기타 : 100%
사. 출자금	100%
아. 해외유가증권	
(1) 해외주식	100%
(2) 해외채권	- 우리나라 정부 및 한국은행이 발행 또는 보증, OECD국 한국 제외) 정부 및 중앙은행이 발행 또는 보증 : 0% - 국내 공공기관이 발행 또는 보증, OECD국(한국 제외)의 공공부문이 발행 또는 보증, OECD국을 제외한 정부 및 중앙은행이 발행 또는 보증 : 10% - 국내 제1금융권이 보증, OECD국(한국제외)의 은행이 발행 또는 보증, OECD국을 제외한 국가의 공공부문이 발행 또는 보증 : 20% - 국내 제2금융권이 보증 : 50% - 상기 이외의 해외채권 및 위 분류대상중 국제신용평가 기관(Standard & Poors社와 Moody' s社를 말함)으로부터 투자부적격 판정을 받은 채권(우리나라 정부와 한국은행 및 국내 공공기관이 발행 또는 보증하거나 국내 금융 기관이 보증한 채권은 제외) : 100%
(3) 기타 해외유가증권	100%
자. 관계회사유가증권	
(1) 관계회사주식	50%
(2) 관계회사채권	50%
(3) 관계회사출자금	50%
차. 기타	- 파생금융상품 : 100% - 상기 분류에 포함되지 않는 유가증권은 그 성격 및 운용형태가 가장 유사한 항목의 가중치를 부여하고, 그 이외의 유가증권은 별도의 지침에 의함
4. 부동산	100% (감가상각누계액 차감전 기준)
5. 비운용자산 (이연자산 제외)	100% (감가상각누계액 차감전 기준)



예시) 외국의 주요 신용평가 전문기관 등급표

구 분		Moody' s	S & P	IBCA
장 기	투자적격등급	Aaa ~ Baa3(10등급)	AAA ~ BBB-(10등급)	AAA ~ BBB(4등급)
	투자부적격등급	Ba1 ~ C (9등급)	BB+ ~ D(12등급)	BB ~ C(5등급)
단 기	투자적격등급	P-1 ~ P-3(3등급)	A-1 ~ A-3(3등급)	A1 ~ A3(3등급)
	투자부적격등급	NP	B ~ D (3등급)	B ~ C (2등급)

<참고> 평가기관별 장.단기 신용평가등급 체계

1) Moody' s

구 분	장기신용등급		신용등급내용	단기신용등급		신용등급내용
	등급	순위		등급	순위	
투 자 적 격 등 급	Aaa	1	최상의 신용상태	P-1(Prime-1)	1	최상의 신용등급
	Aa1	2	전반적으로 신용상태가 우수하나 Aaa에 비해서는 약간의 투자위험 존재	P-2(Prime-2)	2	신용등급 양호
	Aa2	3				
	Aa3	4				
A1	5	신용상태 양호	P-3(Prime-3)	3	신용등급 적절	
A2	6					
A3	7					



	Baa1 Baa2 Baa3	8 9 10	신용상태 적절(현재 이자지급 및 원금 상화에 문제는 없으나, 미래 에는 위험존재)	3)		
투 자 요주의 및 부적격 등 급	Ba1 Ba2 Ba3	11 12 13	투자시 요주의 대상	Not Prime	4	
	B1 B2 B3	14 15 16	바람직한 투자대상이 아님			
	Caa Ca	17 18	신용상태 나쁨			
	C	19	최악의 신용상태			



2) S & P

구 분	장기신용등급		신용등급내용	단기신용등급		신용등급내용
		순위			순위	
투 자 적 격 등 급	AAA	1	최상의 신용상태 (Extremely Strong)	A-1	1	최상의 신용등급
	AA+	2	신용상태 우수 (Very Strong)	A-2	2	신용등급 양호
	AA	3				
	AA-	4				
	A+	5	신용상태 양호 (Strong)	A-3	3	신용등급 적절
A	6					
A-	7					
	BBB+	8	신용상태 적절 (Adquate)			
	BBB	9				
	BBB-	10				
투 자 요주의	BB+	11	투자시 요주의 대상 (Less Vulnerable)	B	4	투자시 요주의 대상
	BB	12				
	BB-	13				
및 부적격	B+	14	투자시 요주의 대상 (More Vulnerable)	C	5	상환불능위험 상존
	B	15				
	B-	16				



등급	CCC+	17	투자시 요주의 대상 (Currently Vulnerable)	D	6	상환불능 상태
	CCC	18				
	CCC-	19				
	CD	20	최악의 신용상태			
	C	21				
	C	22				



3) IBCA

구 분	장기신용등급		신용등급내용	단기신용등급		신용등급내용
		순위			순위	
투 자 적 격 등 급	AAA	1	투자위험 발생가능성이 거의 없음 (the lowest expectation of investment risk)	A1	1	최상의 신용등급
	AA	2	아주 약간의 투자위험 발생가능성 있음.(Very lowest expectation of investment risk)	A2	2	신용등급 양호
	A	3	약간의 투자위험 발생가능성 있음 (Currently lowest expectation of investment risk)	A3	3	신용등급 적절
	BBB	4	약간의 투자위험 발생가능성 있음 (Currently lowest expectation of investment risk)			
투 자 요 주의 및	BB	5	투자위험 발생가능성 있음 (Possibility of investment risk developing)			
	B	6	투자위험 상존 (Investment risk exist)			



부적격 등급	CCC	7	상환불능 가능성이 있음 (Currently perceived possibility of default)	B	4	투자시 요주의 대상
	CC	8	상환불능 가능성이 높은 (High risk default)			
	C	9	상환불능 상태 (Currently default)	C	5	상환불능 상태

용 어	용어해설 및 작성요령	페이지
<p><b>V. 위험관리</b></p> <p>1. 위험</p> <p>2. 신용위험</p> <p>3. 시장위험</p> <p>4. 유동성위험</p>	<p>경영환경의 예기치 못한 변화나 내부관리시스템의 하자가 불리하게 작용하는 내용을 양적 또는 질적으로 평가하는 것</p> <p>거래상대방의 재무상황 악화 등으로 당초 약정한 대로 상환할 수 없게 되는 채무불이행에 따른 손실위험 또는 그 위험에 대한 노출상당액 등</p> <p>금리, 주가, 환율 등 시장가격 변동에 따른 손실위험 등</p> <ul style="list-style-type: none"> <li>· 금리위험 : 시장금리 변동으로 인해 순이자소득이 변동하는 위험</li> <li>· 가격변동위험 : 금리, 주가 등의 변동으로 인해 주식, 채권 등 유가증권 가격이 변동하여 자산가치가 감소하는 위험</li> <li>· 환위험 : 환율의 변동으로 인한 외화표시자산의 가치가 감소하는 위험 및 부채의 순위험 포지션에서 손실이 발생하는 위험</li> </ul> <p>자산과 부채의 만기가 크게 불일치하거나 예상치 못한 자금흐름에 대응하는 과정에서의 손실 발생 등</p>	
<p><b>VI. 기타경영현황</b></p> <p>1. 특수관계회사</p>	<p>보험감독규정 제46조 10항 2호에서 정하는 ‘동일인과 그 친족이 임원의 과반수 이상이거나 출연금의 50% 이상을 출연하였거나 그 중 1인이 설립자로 되어 있는 비영리 법인·조합·단체’를 말함.</p>	